



TRGOVAČKI SUD  
U VARAŽDINU  
09. 02. 2018  
PRIMLJENO

**Prijedlog plana financijskog i operativnog restrukturiranja  
(2017. - 2022.)**

U Koprivnici, 05.02.2018.

**SADRŽAJ:**

**\*POPIS PRILOGA**

1. UVOD	2
1.1. Opći podaci	3
1.1.1. Predmet poslovanja	4
1.1.2. Uprava tvrtke	4
1.1.3. Vlasnička struktura	4
1.1.4. Operativno poslovanje i tržišna situacija	5
1.1.5. Analiza zaposlenih	6
1.1.6. Financijsko izvješće na 30.09.2017. godine	6
1.1.7. Opis činjenica i okolnosti iz kojih proizlazi postojanje prijetee nesposobnosti za plaćanje	7
1.1.8. Opis činjenica i okolnosti iz kojih proizlazi postojanje uvjeta za otvaranje predstečajnog postupka	12
1.1.9. Ukupne obveze društva	13
2. IZRAČUN MANJKA LIKVIDNIH SREDSTAVA NA DAN PRILOŽENIH FINANCIJSKIH IZVJEŠTAJA	14
3. OPIS MJERA FINANCIJSKOG RESTRUKTURIRANJA I IZRAČUN NJIHOVIH UČINAKA NA MANJAK LIKVIDNIH SREDSTAVA	17
3.1. Izračun financijskih mjera na manjak likvidnih sredstava	18
4. OPIS MJERA OPERATIVNOG RESTRUKTURIRANJA I IZRAČUN NJIHOVIH UČINAKA NA POSLOVANJE	23
4.1. Izračun učinka operativnih mjera na poslovanje	24
5. PLAN POSLOVANJA ZA NAREDNIH 5 GODINA	25
6. PLANIRANA BILANCA NA ZADNJI DAN PETOGODIŠNJEG RAZDOBLJA	26
7. PONUDA VJEROVNICIMA U PREDSTEČAJNOM POSTUPKU	29
8. ROKOVI ZA DOBROVOLJNO ISPUNJENJE	30
9. PLANIRANI TROŠKOVI RESTRUKTURIRANJA	30
	34

**\*POPIS PRILOGA**

- **Popis imovine i obveza dužnika:**

1. Popis pojedinačnih obveza prema svim vjerovnicima
2. Popis dužnikovih dužnika
3. Popis tražbina radnika
4. Izjava da sklapanje predstečajnog postupka neće utjecati na tražbine radnika
5. Popis nekretnina dužnika + zk izvaci
6. Popis pokretnina dužnika
7. Popis razlučnih prava
8. Popis izlučnih prava
9. Visina prosječnih mjesečnih troškova

- **Ostalo**

10. Obavijest vjerovnicima o podnošenju zahtjeva za pokretanje predstečajnog postupka
11. Popis svih postupaka pred sudovima ili javnopravnim tijelima u kojima je dužnik stranka + dokazi
12. GFI – podaci

## 1. UVOD

Tvrtka KROVNI CENTAR SUPER MARIO d.o.o pokreće predstečajni postupak radi pristizanja nenaplativih potraživanja i nelikvidnosti poslovanja, te blokade poslovnog računa. Daljnja blokada računa uzrokovala bi dugoročnu nelikvidnost što bi nedvojbeno imalo dalekosežne negativne posljedice za nastavak poslovanja, a u konačnici bi vjerojatno dovelo i do prekida poslovanja, odnosno stečaja.

KROVNI CENTAR SUPER MARIO d.o.o. planira pokretanjem predstečajnog postupka prema Stečajnom Zakonu (NN 71/15, 104/17) deblokirati svoj poslovni račun, što je ujedno i preduvjet za nastavak redovnog poslovanja. Deblokada računa omogućit će nastavak dosadašnjeg poslovanja, odnosno nastavak s izradom i postavom građevinske limerije.

Deblokada računa i odgoda plaćanja starih obaveza za vrijeme trajanja postupka te reprogram istih, vratit će tvrtku u stanje likvidnosti, a kroz program operativnog i financijskog restrukturiranja stvorit će se preduvjeti za uspješan nastavak poslovanja i nakon završetka predstečajnog postupka.

Glavni cilj pokretanja postupka je nastavak poslovanja i podmirenje dugovanja prema vjerovnicima u najvećoj mogućoj mjeri.

Dodatni argument za donošenje Rješenja o otvaranju predstečajnog postupka kao preduvjeta za nastavak poslovanja je i činjenica da je dužnik KROVNI CENTAR SUPER MARIO d.o.o. i u blokadi nastavio poslovati te i u blokadi svakim danom smanjuje svoje obaveze, No, bez provođenja predstečajnog postupka, dužnik nije u mogućnosti restrukturirati tvrtku i podmiriti obaveze vjerovnicima.

Svi podaci u daljnjem tekstu usklađeni su s financijskim izvješćima na dan 31.12.2017. godine.

## Opći podaci

KROVNI CENTAR SUPER MARIO d.o.o. poduzeće je sa sjedištem na adresi Ivana Đurkana 4, Koprivnica, OIB: 52386951430, MB: 070119410.

Naziv: KROVNI CENTAR SUPER MARIO d.o.o. za građevinske radove, usluge i trgovinu

Sjedište: Ivana Đurkana 4, Koprivnica

MBS: 070119410

OIB: 52386951430

Godina osnivanja: 2014.

Temeljni kapital: 20.000,00 kuna

Osoba ovlaštena za zastupanje:

Broj zaposlenih na dan 31.12.2017. godine: 7 zaposlenih

## Predmet poslovanja

- \* Limarski radovi u građevinarstvu
- \* Proizvodnja i ugradnja građevinske limarije
- \* Stručni poslovi prostornog uređenja
- \* Projektiranje, građenje, uporaba i uklanjanje građevina
- \* Nadzor nad gradnjom
- \* Usluge skladištenja
- \* Iznajmljivanje građevinskih strojeva i opreme sa rukovateljem
- \* Iznajmljivanje strojeva i opreme, bez rukovatelja i predmeta za osobnu uporabu i kućanstvo
- \* Kupnja i prodaja robe
- \* Obavljanje trgovačkog posredovanja na domaćem i inozemnom tržištu
- \* Zastupanje inozemnih tvrtki
- \* Djelatnost javnog cestovnog prijevoza putnika i tereta u domaćem i međunarodnom prometu
- \* Prijevoz za vlastite potrebe

- \* Pripremanje i usluživanje pića i napitaka
- \* Pripremanje hrane i pružanje usluga prehrane
- \* Pripremanje hrane radi potrošnje na drugome mjestu (catering)
- \* Pružanje usluga smještaja
- \* Uređivanje i održavanje krajolika
- \* Poslovi upravljanja nekretninom i održavanje nekretnina
- \* Posredovanje u prometu nekretnina
- \* Poslovanje nekretninama

### Uprava tvrtke

Osoba ovlaštena za zastupanje je Mario Kišiček, direktor, zastupa društvo pojedinačno. Nakon restrukturiranja uprava tvrtke neće se mijenjati.

### Vlasnička struktura

Tvrtka KROVNI CENTAR SUPER MARIO d.o.o. je u 100%-tnom privatnom vlasništvu, a vlasnik je Mario Kišiček. Nakon restrukturiranja vlasnička struktura tvrtke neće se mijenjati. U nastavku se nalazi grafički prikaz vlasničke strukture prije i nakon mjera restrukturiranja.

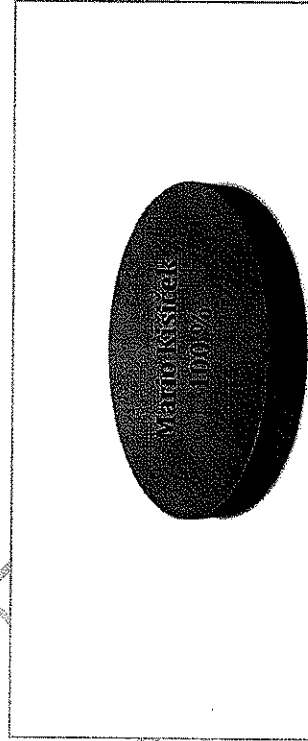

Vlasnička struktura prije i nakon mjera restrukturiranja

## Operativno poslovanje i tržišna situacija

Tvrtka KROVNI CENTAR SUPER MARIO d.o.o. bavi se izradom i postavljanjem građevinske limarije, izradom krovišta od drvene konstrukcije, pa do postavljanja svih vrsta pokrova, kao i popratne limarije ( cijevi, žljebovi koljena, dimnjaci i sl.)

Tvrtka KROVNI CENTAR SUPER MARIO d.o.o. kvalitetna je tvrtka s profesionalnim pristupom poslovnim zadacima. Radno i životno iskustvo vlasnika, odnosno direktora i ostalih suradnika neosporan su dokaz kvalitete njihovih proizvoda i usluga te dobre prihvaćenosti na tržištu, no ekonomska kriza je utjecala na smanjenje prometa, a na poslijetku, blokada računa je potpuno onemogućila redovno poslovanje.

Tvrtka u uvjetima nelikvidnosti, nesolventnosti i u konačnici s blokadom računa, nije u mogućnosti posloovati i podmirivati dugove. Svejedno, tvrtka uvijek nastoji ići u korak s vremenom i osluškivati želje i potrebe tržišta. Poduzimaju sve moguće mjere kako bi povećali promet, vratili dugove i nastavili s redovnim poslovanjem.

## Analiza zaposlenih

Tvrtka prije pokretanja predstečajnog postupka ima 7 zaposlenih. Nakon restrukturiranja planiraju zaposliti 3 dodatna radnika i to u naredne četiri poslovne godine.

Planirano kretanje broja zaposlenih prikazano je grafičkim prikazom u nastavku, a odnosi se na period od 2017. g. - 2022. g. Grafički prikaz prikazuje povećanje broja zaposlenih u odnosu na prethodne godine (prosječan broj zaposlenih) što je rezultat restrukturiranja tvrtke i povećanja prodaje do kojeg se došlo kroz projekciju budućeg poslovanja tvrtke.

Projekcija broja zaposlenih

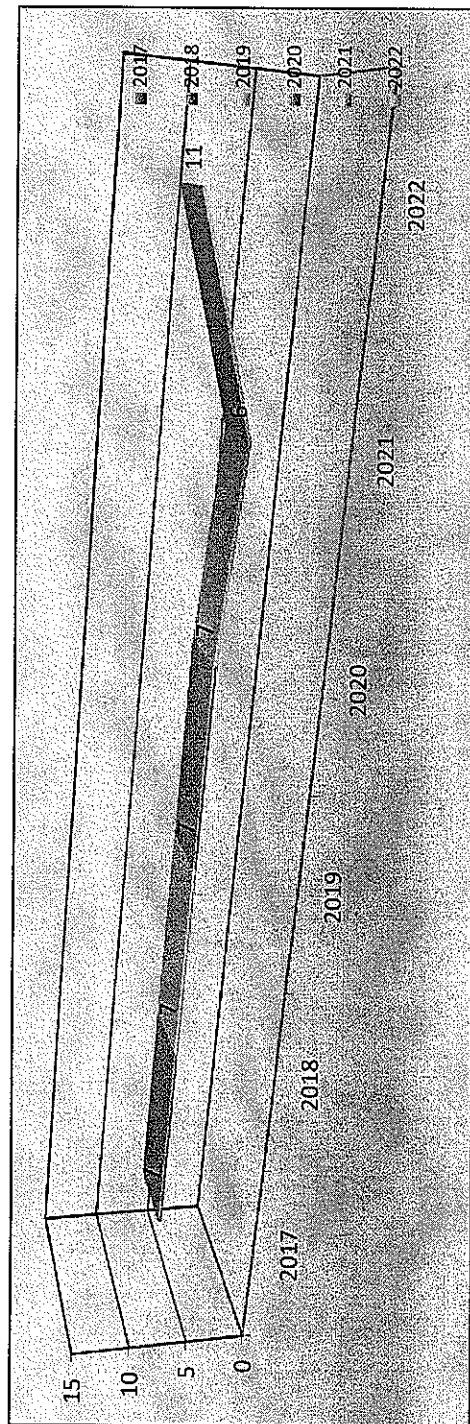

Grafički prikaz: Plan kretanja broja zaposlenih po godinama

Financijsko izvješće na 31.12.2017. godine

Bilanca na dan 31.12.2017. pokazuje da je potraživanje tvrtke ukupno 621.915 kn, dok obveze iznose 1.262.189,47 kn, i prioritetne tražbine u iznosu od 134.607,04 kn.

Rezultati poslovanja dati su u računu dobiti i gubitka (31.12.2017.) u nastavku, dok grafički prikazi pokazuju komparaciju prihoda i rashoda, potraživanja i obaveza.



**RAČUN DOBITI I GUBITKA**  
za razdoblje 01.01.2017. do 31.12.2017.

Obrazac  
POD-RDG

Obveznik: 070119410; 52686951430			
Naziv pozicije	Prethodna godina	Tekuća godina	
<b>I. POSLOVNI PRIHODI (112+113)</b>	2.266.007	2.028.109	
1. Prihodi od prodaje	2.266.007	2.028.109	
2. Ostali poslovni prihodi			
<b>II. POSLOVNI RASHODI (115+116+120+124+125+126+129+130)</b>	2.209.582	1.797.895	
1. Promjene vrijednosti zaliha proizvodnje u tijeku i gotovih proizvoda			
2. Materijalni troškovi (117 do 119)	1.672.755	1.082.477	
a) Troškovi sirovina i materijala	168.445	270.826	
b) Troškovi prodane robe	1.341.911	727.090	
c) Ostali vanjski troškovi	162.399	84.561	
3. Troškovi osoblja (121 do 123)	484.547	541.071	
a) Neto plaće i nadnice	343.790	390.955	
b) Troškovi poreza i doprinosa iz plaća	86.013	89.163	
c) Doprinosi na plaće	54.744	60.953	
4. Amortizacija	15.865	142.789	
5. Ostali troškovi	36.415	31.558	
6. Vrijednosno usklađivanje (127+128)	0	0	
a) dugotrajne imovine (osim financijske imovine)			
b) kratkotrajne imovine (osim financijske imovine)			
7. Rezerviranja			
8. Ostali poslovni rashodi			
<b>III. FINANCIJSKI PRIHODI (132 do 136)</b>	21.569	42.669	
1. Kamate, tečajne razlike, dividende i slični prihodi iz odnosa s povezanim poduzetnicima	184	2.173	
2. Kamate, tečajne razlike, dividende, slični prihodi iz odnosa s nepovezanim poduzetnicima i drugim osobama			
3. Dio prihoda od pridruženih poduzetnika i sudjelujućih interesa			
4. Nerealizirani dobiti (prihodi) od financijske imovine			
5. Ostali financijski prihodi	21.385	40.496	
<b>IV. FINANCIJSKI RASHODI (138 do 141)</b>	9.890	28.569	
1. Kamate, tečajne razlike i drugi rashodi s povezanim poduzetnicima			

2. Kamate, tečajne razlike i drugi rashodi iz odnosa s nepovezanim poduzetnicima i drugim osobama	9.890	28.569
3. Nerealizirani gubici (rashodi) od financijske imovine		
4. Ostali financijski rashodi		
V. UDIO U DOBITI OD PRIDRUŽENIH PODUZETNIKA		
VI. UDIO U GUBITKU OD PRIDRUŽENIH PODUZETNIKA		
VII. IZVANREDNI - OSTALI PRIHODI		
VIII. IZVANREDNI - OSTALI RASHODI		
IX. UKUPNI PRIHODI (111+131+142 + 144)	2.287.576	2.070.778
X. UKUPNI RASHODI (114+137+143 + 145)	2.219.472	1.826.464
XI. DOBIT ILI GUBITAK PRIJE OPOREZIVANJA (146-147)	68.104	244.314
1. Dobit prije oporezivanja (146-147)	68.104	244.314
2. Gubitak prije oporezivanja (147-146)	0	0
XII. POREZ NA DOBIT		22.442
XIII. DOBIT ILI GUBITAK RAZDOBLJA (148-151)	68.104	164.576
1. Dobit razdoblja (149-151)	68.104	164.576
2. Gubitak razdoblja (151-148)	0	0

U nastavku slijedi bilanca tvrtke na dan 31.12.2017.

**BILANCA**  
stanje na dan 31.12.2017.

Obrazac  
**POD-BIL**

Obveznik: 52686951430; KROVNI CENTAR SUPER MARIO d.o.o.		Prethodna godina (neto)	Tekuća godina (neto)
Naziv pozicije			
<b>AKTIVA</b>			
A) POTRAŽIVANJA ZA UPISANI A NEUPLAĆENI KAPITAL			
B) DUGOTRAJNA IMOVINA (003+010+020+029+033)		142.789	0
I. NEMATERIJALNA IMOVINA (004 do:009)		0	0
1. Izdaci za razvoj			
2. Koncesije, patenti, licencije, robne i uslužne marke, softver i ostala prava			
3. Goodwill			
4. Predujmovi za nabavu nematerijalne imovine			
5. Nematerijalna imovina u pripremi			

6. Ostala nematerijalna imovina			
II. MATERIJALNA IMOVINA (011 do 019)	142.789		0
1. Zemljište			
2. Građevinski objekti			
3. Postrojenja i oprema			
4. Alati, pogonski inventar i transportna imovina			
5. Biološka imovina	142.789		
6. Predjmovi za materijalnu imovinu			
7. Materijalna imovina u pripremi			
8. Ostala materijalna imovina			
9. Ulaganje u nekretnine			
III. DUGOTRAJNA FINANCISKA IMOVINA (021 do 028)			0
1. Udjeli (dionice) kod povezanih poduzetnika	0		
2. Dani zajmovi povezanim poduzetnicima			
3. Sudjelujući interesi (udjeli)			
4. Zajmovi dani poduzetnicima u kojima postoje sudjelujući interesi			
5. Ulaganja u vrijednosne papire			
6. Dani zajmovi, depoziti i slično			
7. Ostala dugotrajna financijska imovina			
8. Ulaganja koja se obračunavaju metodom udjela			
IV. POTRAŽIVANJA (030 do 032)	0		0
1. Potraživanja od povezanih poduzetnika			
2. Potraživanja po osnovi prodaje na kredit			
3. Ostala potraživanja			
V. ODGOĐENA POREZNA IMOVINA			
C) KRATKOTRAJNA IMOVINA (035+043+050+058)	588.386	869.816	
I. ZALIHE (036 do 042)	210.528	247.101	
1. Sirovine i materijal			
2. Proizvodnja u tijeku			
3. Gotovi proizvodi			
4. Trgovačka roba			
5. Predjmovi za zalihe	210.528	247.101	
6. Dugotrajna imovina namijenjena prodaji			
7. Biološka imovina			
II. POTRAŽIVANJA (044 do 049)	377.074	621.915	
1. Potraživanja od povezanih poduzetnika			
2. Potraživanja od kupaca	365.726	613.810	
3. Potraživanja od sudjelujućih poduzetnika			
4. Potraživanja od zaposlenika članova poduzetnika			
5. Potraživanja od države i drugih institucija			
6. Ostala potraživanja	11.348	8.105	

III. KRATKOTRAJNA FINANCIJSKA IMOVINA (051 do 057)			0	0
1. Udjeli (dionice) kod povezanih poduzetnika				
2. Dani zajmovi povezanim poduzetnicima				
3. Sudjeljujući interesi (udjeli)				
4. Zajmovi dani poduzetnicima u kojima postoje sudjeljujući interesi				
5. Ulaganja u vrijednosne papire				
6. Dani zajmovi, depoziti i slično				
7. Ostala financijska imovina				
IV. NOVAC U BANCIMA I BLAGAJNAMA			784	800
D) PLAĆENI TROŠKOVI BUDUĆEG RAZDOBLJA I OBRACUNATI PRIHODI				
E) UKUPNO AKTIVA (001+002+034+059)			731.175	869.816
F) IZVANBILANČNI ZAPISI				
PASIVA				
A) KAPITAL I REZERVE (063+064+065+071+072+075+078)			37.295	184.576
I. TEMELJNI (UPISANI) KAPITAL				
II. KAPITALNE REZERVE			20.000	20.000
III. REZERVE IZ DOBITI (066+067-068+069+070)			0	0
1. Zakonske rezerve				
2. Rezerve za vlastite dionice				
3. Vlastite dionice i udjeli (odbitna stavka)				
4. Statutarne rezerve				
5. Ostale rezerve				
IV. REVALORIZACIJSKE REZERVE				
V. ZADRŽANA DOBIT ILI PRENEŠENI GUBITAK (073-074)			125.399	0
1. Zadržana dobit				
2. Preneseni gubitak			125.399	
VI. DOBIT ILI GUBITAK POSLOVNE GODINE (076-077)			68.104	164.576
1. Dobit poslovne godine				
2. Gubitak poslovne godine			68.104	164.576
VII. MANJINSKI INTERES				
B) REZERVIRANJA (080 do 082)			0	0
1. Rezerviranja za mirovine, otpremnine i slične obveze				
2. Rezerviranja za porezne obveze				
3. Druga rezerviranja				
C) DUGOROČNE OBVEZE (084 do 092)			0	0
1. Obveze prema povezanim poduzetnicima				
2. Obveze za zajmove, depozite i slično				
3. Obveze prema bankama i drugim financijskim institucijama				
4. Obveze za predujmove				
5. Obveze prema dobavljačima				
6. Obveze po vrijednosnim papirima				

7. Obveze prema poduzetnicima u kojima postoje sudjelujući interesi		
8. Ostale dugoročne obveze		
9. Odgođena porezna obveza		
<b>D) KRATKOROČNE OBVEZE (094 do 105)</b>	<b>768.470</b>	<b>685.240</b>
1. Obveze prema povezanim poduzetnicima		
2. Obveze za zajmove, depozite i slično		
3. Obveze prema bankama i drugim financijskim institucijama	150.281	119.295
4. Obveze za predujmove		
5. Obveze prema dobavljačima		
6. Obveze po vrijednosnim papirima	455.643	266.653
7. Obveze prema poduzetnicima u kojima postoje sudjelujući interesi		
8. Obveze prema zaposlenicima		
9. Obveze za poreze, doprinose i slična davanja	38.790	134.067
10. Obveze s osnove udjela u rezultatu	123.756	165.225
11. Obveze po osnovi dugotrajne imovine namijenjene prodaji		
12. Ostale kratkoročne obveze		
<b>E) ODGOĐENO PLAĆANJE TROŠKOVA I PRIHOD BUDUĆEGA RAZDOBLJA</b>		
<b>F) UKUPNO – PASIVA (062+079+083+093+106)</b>	<b>731.175</b>	<b>869.816</b>
<b>G) IZVANBILANČNI ZAPISI</b>		

### Opis činjenica i okolnosti iz kojih proizlazi postojanje prijetee nesposobnosti za plaćanje

Sukladno čl. 4. Stečajnog Zakona, u uvjetima nastupa nelikvidnosti koje se ogleda u nemogućnosti da KROVNI CENTAR SUPER MARIO d.o.o. poduzetim mjerama financijskog restrukturiranja izvan predstečajnog postupka sam uspostavi stanje likvidnosti, tvrtka KROVNI CENTAR SUPER MARIO d.o.o. pokreće predstečajni postupak. Prijetee nesposobnost za plaćanje evidentna je, a ogleda se u činjenici da:

- Dužnik u Očevidniku redosljeda osnove za plaćanje koji vodi Financijska agencija ima evidentirane neizvršene osnove za plaćanje, odnosno da je na dan predaje Prijedloga za pokretanje predstečajnog postupka do 60 dana u blokadi što je dokazao potvrdom sa Fine o danima blokade i Očevidnikom o redosljedu plaćanja; priloženom Prijedlogu za pokretanje predstečajnog postupka.
- Bez provedba mjera financijskog i operativnog restrukturiranja, tvrtka neće biti u mogućnosti podmirivati obaveze u skladu sa zakonskim rokovima.

## Opis činjenica i okolnosti iz kojih proizlazi postojanje uvjeta za otvaranje predstečajnog postupka

Ključni događaj koji je doveo tvrtku KROVNI CENTAR SUPER MARIO d.o.o. do predstečajnog postupka je taj što kroz toplije vremensko razdoblje godine imamo veći obujam posla, nego li je to kroz zimu. Slijedom toga dolazimo do problema kroz to hladnije razdoblje jer su nam troškovi kredita, kao i troškovi prema državi jednaki, a mi ponekad zbog vremenskih pojava (snijeg, kiša) nismo u mogućnosti obavljati radove. Kako bi što „bezbolnije“ prebrodili zimu, nerijetko sklapamo poslove s drugim tvrtkama, a ne samo fizičkim osobama kako bi si osigurali posao, a i dobili avans s kojim lakše uspijemo rješavati troškove. Međutim problem koji se pojavio, da nam tvrtke nerijetko nikada ne plate dug u cijelosti. Kao relativno maloj firmi nama to uvelike stvara problem, jer smo na taj novac računali. Nakon toga uslijedile su zadužnice vjerovnika na naplatu i jednostavno više nismo bili u mogućnosti uz sve te troškove i financiranje robe kako bi se posao i dalje tekao, plaćati kredit i sve obveze prema državi. Koliko god smo radili i naplaćivali te radove nije bilo dovoljno za podmirenje starih i novonastalih troškova.

Sve ovo uzrokovalo je nelikvidnost i nesolventnost, a u konačnici i blokadu računa. Tvrtka KROVNI CENTAR SUPER MARIO d.o.o. nije u mogućnosti uz svoje redovne obveze podmirivati obveze prema vjerovnicima, a u uvjetima blokade nemoguće je dalje poslovati te zbog toga pokreće predstečajni postupak.

# Ukupne obveze društva

Obveze društva KROVNI CENTAR SUPER MARIO d.o.o. na dan 31.12.2017. prikazane su kako slijedi:

RB	OIB	NAZIV VJEROVNIKA	IZNOS OBVEZE	STRUKTURA
1	32601066630	KOVAČIĆ PROMET D.O.O.	880,34	0,07%
2	526441439848	WURTH HRVATSKA D.O.O.	226,01	0,02%
3	19445585303	KARMAT D.O.O.	375,05	0,03%
4	85821130368	FINA	77,50	0,01%
5	7651552507	FALCON TRADE D.O.O.	5.031,95	0,40%
6	18601531009	SPEC. ORD. JADRANKA FERENC LEDIĆ	225,00	0,02%
7	74056056752	FORCH D.O.O.	7.037,50	0,56%
8	94007839760	JAVNI BILJEŽNIK BAKRAČ NIKOLA	1.687,50	0,13%
9	28853627484	LIMARIJA ESBASTIJAN D.O.O.	63.734,65	5,05%
10	97333778315	INTIV CAR D.O.O.	41.189,65	3,26%
11	51300620359	BRAVARSKI OBRT POKOS	2.207,05	0,17%
12	94472454976	JADRANSKO OSIGURANJE DD	3.999,40	0,32%
13	28049382151	LABERNA D.O.O.	38.161,52	3,02%
14	26211779467	SPEC. ORDINACIJA DUBRAVKA IMBRIOVČAN	1.395,00	0,11%
15	95440480723	M.I. HRŠAK D.O.O.	71.595,15	5,67%
16	10840749604	GENERALI OSIGURANJE D.D	2.919,53	0,23%
17	28579840610	VIZOR D.O.O.	3.875,00	0,31%
18	55525619967	VB LEASING ZAGREB	2.847,56	0,23%
19	31246592766	SUPERPRINT D.O.O.	1.310,63	0,10%
20	15007977430	MST-BOJE D.O.O.	548,64	0,04%
21	73623072528	AUTO CENTAR KRIVAK	1.790,15	0,14%
22	65944955212	MILLENIUM METALI D.O.O.	6.769,40	0,54%

23	90275854576	PORSCHE LEASING	6.503,59	0,52%
24	24207363440	SPARTAK D.O.O.	140,13	0,01%
25	54482179263	OPTICUS IT D.O.O.	464,68	0,04%
26	11711059133	SIGA D.O.O.	5.317,50	0,42%
27	23322765132	LIMARIJA UJEVAČIĆ	2.149,39	0,17%
28	70555369505	USTANOVA ZA OBRAZOVANJE ODRASLIH VIZOR	1.150,00	0,09%
29	18683136487	RH, MINISTARSTVO FINANCIJA	165.225,00	13,09%
30	92963223473	ZAGREBAČKA BANKA D.D.	119.295,00	9,45%
31	13359090697	DRAGO STRAH	155.300,00	12,30%
32	79710348557	DANIJELA SOVIĆ	172.340,00	13,65%
33	03101540680	"MGM" limarski obrt, vl. Mario Kišček	376.420,00	29,82%
		<b>Ukupno:</b>	<b>1.262.189,47</b>	<b>100,00%</b>

Tablica 1: Obveze koje sudjeluju u predstečajnom postupku

RB	OIB	NAZIV VJEROVNIKA	OBJEKT LASINGA	IZNOS OBVEZE
1	90275854576	PORSCHE LEASING d.o.o.	VOLKSWAGEN GV CADDY COMFORTLINE VAN 2.0 TDI DSG	6.503,59
2	55525619967	VB LEASING d.o.o.	CITROEN JUMPER (Diesel) DUPL. KABINA + SANDUK 35 + L4 HDI150	2.847,56
			<b>UKUPNO:</b>	<b>9.351,15</b>

Tablica 2. Izlučno pravo



RB	OIB	Ime i prezime adnika	Iznos obveze
1	57977827087	ALEN JAKUPIĆ	16.846,55
2	25009457121	DORIAN KIŠIČEK	15.556,32
3	72282785302	TANJA KRAUS	22.127,37
4	90234970261	JANKO MARKULIN	12.500,00
5	88544042141	JOSIP PEROSIĆ	25.565,55
6	79710348557	DANIJELA SOVIĆ	22.790,92
7	73793559751	MIROSLAV VIDAK	11.400,00
8	69210324566	ĐURICA BOGOJEVIĆ	6.780,24
9	32619811477	SINIŠA KRAUS	500,00
		<b>Ukupno:</b>	<b>134.066,95</b>

Tablica 2: Prioritetne tražbine

## 2. IZRAČUN MANJKA LIKVIDNIH SREDSTAVA NA DAN PRILOŽENIH FINANCIJSKIH IZVJEŠTAJA

U nastavku je prikazan izračun manjka likvidnih sredstava na dan 31.12.2017. godine.

POZICIJA	IZNOS
1. Trgovačka roba	247.101
2. Potraživanja od kupaca	213.810
3. Ostala potraživanja	8.105
4. NOVAC U BANC I BLAGAJNI	800
<b>UKUPNO LIKVIDNA IMOVINA:</b>	<b>469.816,00</b>
1. Obveze prema bankama i drugim finansijskim institucijama	119.295
2. Obveze prema dobavljačima	266.653
3. Obveze prema zaposlenicima	134.067
4. Obveze za poreze, doprinose i slična davanja	165.225
<b>UKUPNO OBVEZE</b>	<b>685.240,00</b>
<b>MANJAK LIKVIDNIH SREDSTAVA:</b>	<b>-215.424,00</b>

Tablica 1: Izračun manjka likvidnih sredstava

Manjak likvidnih sredstava na dan 31.12.2017. godine prema bilančnim pozicijama iznosi 215.424,00 kn, a isti je iskazan kao razlika obveza i likvidne imovine (brzo unovčive).

### 3. OPIS MJERA FINANCIJSKOG RESTRUKTURIRANJA I IZRAČUN NJIHOVIH UČINAKA NA MANJAK LIKVIDNIH SREDSTAVA

Vjerovnici koji sudjeluju u predstečajnom postupku, svrstani su u jednu grupu vjerovnika i čine ukupne obveze društva.

Tablica 1: Financijsko restrukturiranje

Opis	Visina tražbine	%
NEOSIGURANE TRAŽBINE	1.262.189,47	100,00%
<b>UKUPNO OBVEZE KOJE SUDJELUJU U PREDSTEČAJNOM POSTUPKU:</b>	<b>1.262.189,47</b>	<b>100,00%</b>
Razlučni vjerovnici	-	
Izlučni vjerovnici	9.351,15	-
Prioritetne tražbine	134.607,04	100%
<b>UKUPNO:</b>	<b>143.958,19</b>	<b>100,00%</b>
<b>SVEUKUPNO:</b>	<b>1.406.147,66</b>	<b>100,00%</b>

U svrhu financijskog restrukturiranja društva potrebno je poduzeti određene mjere financijskog restrukturiranja, sukladno prijedlogu predstečajnog postupka. Na taj način tvrtka će stabilizirati poslovanje, te će joj se omogućiti provedba mjera operativnog restrukturiranja s ciljem uspostave održivog modela poslovanja. Mjere financijskog restrukturiranja odnose se na otpis dijela obaveza i reprogram ostatka duga.

**Prijedlog predstečajnog postupka po grupama vjerovnika:**

- Dug prema grupi **VJEROVNICI** na dan 31.12.2017. godine iznosi **1.262.189,47 kn**. Predlaže se otpis tražbina za 70%. Preostalih 30% tražbina otplatiti će se na 48 mjeseci uz dodatnih 12 mjeseci počeka, bez kamata, u jednakim mjesečnim anuitetima, počevši od pravomoćnosti Rješenja Trgovačkog suda o sklopljenom predstečajnom postupku, svakog 15-tog u mjesecu.

RB	OIB	NAZIV VJEROVNIKA	IZNOS OBVEZE	OTPIS	PREOSTALO ZA OTPLATU	STRUKTURA
1	32601066630	KOVAČIĆ PROMET D.O.O.	880,34	616,24	264,10	0,07%
2	526441439848	WURTH HRVATSKA D.O.O.	226,01	158,21	67,80	0,02%
3	19445585303	KARMAT D.O.O.	375,05	262,54	112,52	0,03%
4	85821130368	FINA	77,50	54,25	23,25	0,01%
5	7651552507	FALCON TRADE D.O.O.	5.031,95	3.522,37	1.509,59	0,40%
6	18601531009	SPEC. ORD. JADRANKA FERENC LEDIĆ	225,00	157,50	67,50	0,02%
7	74056056752	FORCH D.O.O.	7.037,50	4.926,25	2.111,25	0,56%
8	94007839760	JAVNI BILJEŽNIK BAKRAČ NIKOLA	1.687,50	1.181,25	506,25	0,13%
9	28853627484	LJIMARIJA ESBASTIJAN D.O.O.	63.734,65	44.614,26	19.120,40	5,05%
10	97333778315	INTIV CAR D.O.O.	41.189,65	28.832,76	12.356,90	3,26%
11	51300620359	BRAVARSKI OBRT POKOS	2.207,05	1.544,94	662,12	0,17%
12	94472454976	JADRANSKO OSIGURANJE DD	3.999,40	2.799,58	1.199,82	0,32%
13	28049382151	L'ABERNA D.O.O.	38.161,52	26.713,06	11.448,46	3,02%
14	26211779467	SPEC. ORDINACIJA DUBRAVKA IMBRIOVČAN	1.395,00	976,50	418,50	0,11%
15	95440480723	M.J. HRSNAK D.O.O.	71.595,15	50.116,61	21.478,55	5,67%
16	10840749604	GENERALNI OSIGURANJE D.D	2.919,53	2.043,67	875,86	0,23%
17	28579840610	VIZOR D.O.O.	3.875,00	2.712,50	1.162,50	0,31%
18	55525619967	VB LEASING ZAGREB	2.847,56	1.993,29	854,27	0,23%
19	31246592766	SUPERPRINT D.O.O.	1.310,63	917,44	393,19	0,10%
20	15007977430	MST-BOJE D.O.O.	548,64	384,05	164,59	0,04%

21	73623072528	AUTO CENTAR KRIVAK	1.790,15	1.253,11	537,05	0,14%
22	65944955212	MILLENIUM METALI D.O.O.	6.769,40	4.738,58	2.030,82	0,54%
23	90275854576	PORSCHE LEASING	6.503,59	4.552,51	1.951,08	0,52%
24	24207363440	SPARTAK D.O.O.	140,13	98,09	42,04	0,01%
25	54482179263	OPTICUS IT D.O.O.	464,68	325,28	139,40	0,04%
26	11711059133	SIGA D.O.O.	5.317,50	3.722,25	1.595,25	0,42%
27	23322765132	LIMARIJA LEVAČIĆ	2.149,39	1.504,57	644,82	0,17%
28	70555369505	USTANOVA ZA OBRAZOVANJE ODRASLIH VIZOR	1.150,00	805,00	345,00	0,09%
29	18683136487	RH, MINISTARSTVO FINACIJA	165.225,00	115.657,50	49.567,50	13,09%
30	92963223473	ZAGREBAČKA BANKA D.D.	119.295,00	83.506,50	35.788,50	9,45%
31	13359090697	DRAGO STRAH	155.300,00	108.710,00	46.590,00	12,30%
32	79710348557	DANIJELA SOVIĆ	172.340,00	120.638,00	51.702,00	13,65%
33	03101540680	"MGM" limatski obrt, vl. Mario Kisiček	376.420,00	263.494,00	112.926,00	29,82%
		<b>Ukupno:</b>	<b>1.262.189,47</b>	<b>883.532,63</b>	<b>378.656,84</b>	<b>100,00%</b>

KROVNI CENTAR

**Izlučni vjerovnici:** Navedeni vjerovnici ne sudjeluju u predstečajnom postupku te će se isti namiriti iz imovine na kojima vjerovnik ima izlučno pravo. U slučaju da se vjerovnici koji imaju izlučno pravo odreknu prava na odvojeno namirenje, predlaže se svrstavanje vjerovnika u prvu skupinu te će se za iste predložiti isti način namirenja kao i za neosigurane vjerovnike.

RB	OIB	NAZIV VJEROVNIKA	OBJEKT LASINGA	IZNOS OBVEZE
1	90275854576	PORSCHE LEASING d.o.o.	VOLKSWAGEN GV CADDY COMFORTLINE VAN 2.0 TDI DSG	6.503,59
2	55525619967	VB LEASING d.o.o.	CITROEN JUMPER (Diesel) DUPL. KABINA + SANDUK 35 + L4 HDI150	2.847,56
			UKUPNO:	9.351,15

**Prioritetne tražbine:** Obveze po osnovu prioritetnih tražbina ne sudjeluju u predstečajnom postupku i iste će se prioritetno namiriti.

RB	OIB	Ime i prezime adnika	Iznos obveze
1	57977827087	ALEN JAKUPIĆ	16.846,55
2	25009457121	DORIAN KIŠČEK	15.556,32
3	72282785302	TANJA KRAUS	22.127,37
4	90234970261	JANKO MARKULIN	12.500,00
5	88544042141	JOSIP PEROŠIĆ	25.565,55
6	79710348557	DANIJELA SOVIĆ	22.790,92



7	73793559751	MIROSLAV VIDAK	11.400,00
8	69210324566	ĐURICA BOGOJEVIĆ	6.780,24
9	32619811477	SINIŠA KRAUS	500,00
		<b>Ukupno:</b>	<b>134.066,95</b>

Efekt finansijskog restrukturiranja očekuje se kroz početak od 12 mjeseci, čime će se društvu omogućiti ponovno uspostavljanje likvidnosti kroz dovršetak ugovorenih poslova i naplatu potraživanja u iznosu od 621.915 kn. Kroz otpis obveza očekuje se finansijsko rasterećenje u iznosu od 883.532,63 kn. Sve ovo omogućit će tvrtci lakše vraćanje ostatka obveza.

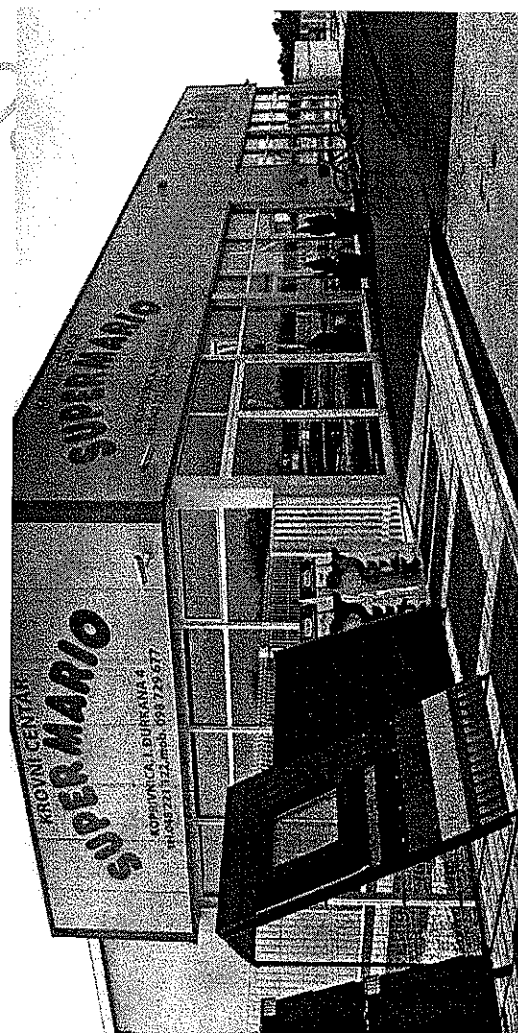
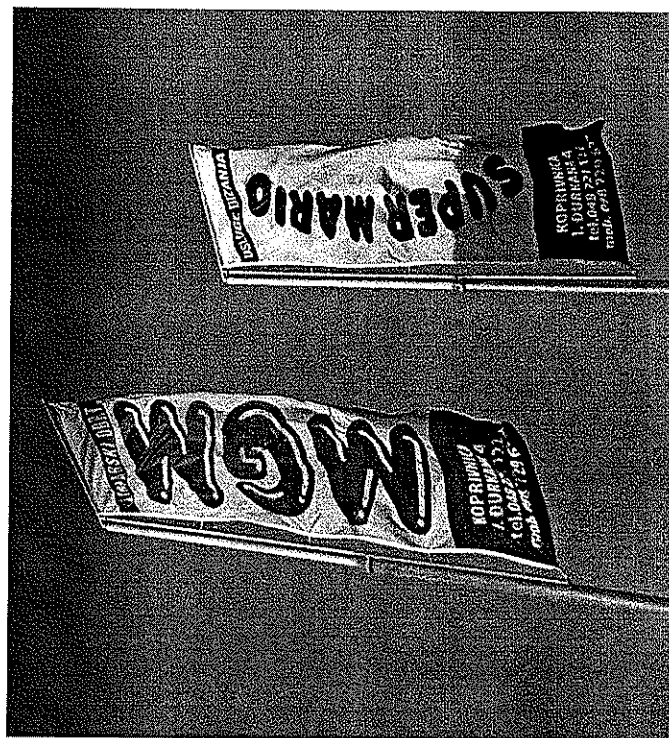

### 3.1. Izračun financijskih mjera na manjak likvidnih sredstava

Nakon provedenih mjera financijskog restrukturiranja, društvo će sanirati manjak likvidnih sredstava tako da će nastati višak likvidnih sredstava od 668.108,63 kn, što će uz provedbu operativnih mjera omogućiti dugoročnu financijsku likvidnost jer će sve kratkoročne obveze djelomično otopisati, a razliku pretvoriti u dugoročne obveze. U efekt financijskog restrukturiranja, uključen je utjecaj operativnih mjera te prodaja dugoročne imovine društva.

Tablica:

POZICIJA	IZNOS
1. Trgovačka roba	247.101
2. Potraživanja od kupaca	213.810
3. Ostala potraživanja	8.105
4. NOVAC U BANC I BLAGAJNI	800
<b>UKUPNO LIKVIDNA IMOVINA:</b>	<b>469.816,00</b>
1. Obveze prema bankama i drugim financijskim institucijama	119.295
2. Obveze prema dobavljačima	266.653
3. Obveze prema zaposlenicima	134.067
4. Obveze za poreze, doprinose i slična davanja	165.225
<b>UKUPNO OBVEZE:</b>	<b>685.240,00</b>
<b>MANJAK LIKVIDNIH SREDSTAVA</b>	<b>-215.424,00</b>
<b>UTJECAJ FINACIJSKOG RESTRUKTURIRANJA NA MANJAK LIKVIDNIH SREDSTAVA</b>	<b>883.532,63</b>
<b>VIŠAK LIKVIDNIH SREDSTAVA NAKON MJERA FINACIJSKOG RESTRUKTURIRANJA:</b>	<b>668.108,63</b>



#### 4. OPIS MJERA OPERATIVNOG RESTRUKTURIRANJA I IZRAČUN NJIHOVIH UČINAKA NA POSLOVANJE

Osim finansijskog restrukturiranja tvrtke KROVNI CENTAR SUPER MARIO d.o.o. u predstečajnom postupku, čime će se obveze društva reprogramirati na duži vremenski period te time društvo dovesti u stanje likvidnosti, tvrtka planira poduzeti i slijedeće mjere operativnog restrukturiranja:

- Povećanje broja zaposlenih

Sukladno planovima, tvrtka će zaposliti 3 djelatnika u naredne četiri poslovne godine.

- Optimizacija radnih procesa

Odnosi se na smanjenje troškova u svim segmentima poslovanja (nabava, prodaja, administracija...) i povećanje iskorisćenosti radne snage, ulaganje u nova stručna i upravljačka znanja te kao posljedica svega ovog povećanje efikasnosti.

- Povećanje prihoda

Tvrtka će tražiti dodatne izvore prihoda i usmjeriti nove napore na tržišta koja imaju interes za njihovu usluge, poglavito u inozemstvu.

- Povećanje profitabilnosti

Sukladno povećanju prodaje planira se i povećanje profitabilnosti koja će imati značajan učinak na poslovanje poduzeća. Također, potpuno će se promijeniti politika nabave gdje će se društvo okrenuti nabavi iz drugih zemalja, kako bi ostvarili veću profitabilnost te kako bi se prilagodili tržištu.

- Oglašavanje

Najvažnija stavka u poslovanju je oglašavanje i informiranje klijenata o vlastitim proizvodima i uslugama, što već intenzivno provode, te će nastaviti u tom smjeru.

#### 4.1 Izračun učinka operativnih mjera na poslovanje

Kroz segment operativnih mjera restrukturiranja, društvo će povećati profitabilnost za ukupno 365.932,00 kn, u odnosu na prethodno razdoblje, čime će se postići optimalno, profitabilno poslovanje.

R.b.	Opis	Iznos
1	Povećanje profitabilnosti kroz Optimizaciju radnih procesa	165.210,00
2	Povećanje profitabilnosti kroz novi segment nabave	122.101,00
3	Povećanje profitabilnosti kroz operativne poslovne procese	78.621,00
	<b>Ukupno:</b>	<b>365.932,00</b>

## 5. PLAN POSLOVANJA ZA NAREDNIH 5 GODINA

Ključne pretpostavke projekcije poslovanja:

- Projekcija računa dobiti i gubitka utvrđena je za pet godina poslovanja, a podlogu za izračun čine utvrđene kategorije u Planu restrukturiranja (tržišne okolnosti, utjecaj na prodajnu i troškovnu učinkovitost, utjecaj financijskog restrukturiranja).
- Prihodi i bruto marža - Projekcija prihoda unutar prikazanog računa dobiti i gubitka temelji se na projekcijama za sve djelatnosti kojima se Društvo bavi, a interpretira se kroz ključne pokazatelje ekonomske efikasnosti od kojih su najvažniji:
  - Stabilizacija prihoda, povećanje bruto marže i poboljšanje naplate dodatnim instrumentima osiguranja, a zasnivaju se na predviđenom utjecaju projekta restrukturiranja kao i na likvidnom poslovanju do kojeg se došlo putem reprograma obveza
  - Rast prihoda kroz povećanje kanala prodaje (novi kupci, povećanje suradnje s postojećim kupcima, nova tržišta)
- Troškovi - projekcija troškova unutar prikazanog računa dobiti i gubitka temelji se na projiciranju svake pojedine stavke troškova, od kojih su ključni:
  - smanjenje operativnih troškova koje će se ostvariti kroz povećan opseg posla i veće marže

# Projekcija poslovanja (2018. - 2023.)

		Planirani prihod					
R.b.	Opis	2018	2019	2020	2021	2022	2023
1,00	Prihod	2.870.000,00	3.070.900,00	3.285.863,00	3.515.873,41	3.761.984,55	4.025.323,47
	<b>Ukupno Prihod</b>	<b>2.870.000,00</b>	<b>3.070.900,00</b>	<b>3.285.863,00</b>	<b>3.515.873,41</b>	<b>3.761.984,55</b>	<b>4.025.323,47</b>
		Planirani troškovi poslovanja					
R.b.	Opis	2018	2019	2020	2021	2022	2023
1,00	Sirovina i materijal	1.635.900,00	1.750.413,00	1.872.941,91	2.004.047,84	2.144.331,19	2.294.434,38
2,00	Bruto plaće	108.000,00	108.000,00	108.000,00	162.000,00	270.000,00	270.000,00
3,00	Financijski izdaci (kta)	86.100,00	92.127,00	98.575,89	105.476,20	112.859,54	120.759,70
4,00	Amortizacija	189.300,00	189.301,00	189.302,00	189.303,00	189.304,00	189.305,00
5,00	Ostalo	86.100,00	92.127,00	98.575,89	105.476,20	112.859,54	120.759,70
	<b>Ukupni troškovi</b>	<b>2.105.400,00</b>	<b>2.231.968,00</b>	<b>2.367.395,69</b>	<b>2.566.303,25</b>	<b>2.829.354,27</b>	<b>2.995.258,78</b>
		2,00	2,00	2,00	3,00	5,00	5,00
		Projekcija računa dobiti i gubitka					
R.b.	Opis	2018	2019	2020	2021	2022	2023
I	Prihod	2.870.000,00	3.070.900,00	3.285.863,00	3.515.873,41	3.761.984,55	4.025.323,47
II	Rashod	2.105.400,00	2.231.968,00	2.367.395,69	2.566.303,25	2.829.354,27	2.995.258,78
a	Materijalni troškovi	1.722.000,00	1.842.540,00	1.971.517,80	2.109.524,05	2.257.190,73	2.415.194,08
b	Bruto plaće	108.000,00	108.000,00	108.000,00	162.000,00	270.000,00	270.000,00
c	Amortizacija	189.300,00	189.301,00	189.302,00	189.303,00	189.304,00	189.305,00
d	Rashod financiranja	86.100,00	92.127,00	98.575,89	105.476,20	112.859,54	120.759,70
III	Dobit prije oporezivanja	764.600,00	838.932,00	918.467,31	949.570,16	932.630,28	1.030.064,68
IV	Porez na dobit	91.752,00	151.007,76	165.324,12	170.922,63	167.873,45	185.411,64
V	Neto dobit	672.848,00	687.924,24	753.143,19	778.647,53	764.756,83	844.653,04

Tablica 1: Projekcija budućeg poslovanja

Projicirani račun dobiti i gubitka iskazuje održivost predloženog poslovnog modela na razini neto dobiti. Tvrtka prihode temelji na povećanju prodaje.

U 2018. godini uz stabilizaciju prihoda te povećanje bruto marže i smanjenjem operativnih troškova, poslovanje tvrtke biti će pozitivno.

U nastavku prikazujemo prosječne mjesečne troškove za nesmetano poslovanje, a odnose se na osnovne troškove poslovanja tvrtke. U navedene troškove uključeni su samo minimalni troškovi bruto plaća, režijski troškovi (plin, struja, voda, naknade, telefoni i sl.) i ostali osnovni troškovi nužni za poslovanje. Navedeni troškovi ne uključuju financiranje materijala potrebnih za obavljanje poslovanja kao i ostale direktne troškove.

Tablica 3: Minimalni mjesečni troškovi

RB	OPIS	IZNOS
1	Režijski troškovi	4.930
2	Bruto plaće	7.620
3	Ostali troškovi	8.699
	<b>Ukupno:</b>	<b>21.249,00</b>

## 6. PLANIRANA BILANCA NA ZADNJI DAN PETOGODIŠNJEG RAZDOBLJA

Tvrtka će ostvarenjem navedenog Plana operativnog i financijskog restrukturiranja biti dovedena u stanje stabilnog, održivog i neograničenog poslovanja, sa stanjem obveza kako je prikazano u Bilanci na dan 31.12.2022. godine, kao zadnjeg dana za koji je sastavljen plan.

POZICIJA	31.12.2017.	31.12.2022.
1. Obveze prema bankama i drugim financijskim institucijama	119.295	76.893
2. Obveze prema dobavljačima	266.653	120.755
3. Obveze prema zaposlenicima	134.067	0
4. Obveze za poreze, doprinose i slična davanja	165.225	103.568
<b>UKUPNO:</b>	<b>685.240,00</b>	<b>301.216,00</b>

## 7. PONUDA VJEROVNICIMA U PREDSTEČAJNOM POSTUPKU

Sukladno prethodno opisnom modelu, prijedlog predstečajnog postupka bazira se na otpisu dijela tražbina.

### Tražbine vjerovnika:

- Dug prema grupi **VJEROVNICI** na dan 31.12.2017. godine iznosi 1.262.189,47 kn. Predlaže se otpis tražbina za 70%. Preostalih 30% tražbina otplatiti će se na 48 mjeseci uz dodatnih 12 mjeseci počeka, bez kamata, u jednakim mjesečnim anuitetima, počevši od pravomoćnosti Rješenja Trgovačkog suda o sklopljenom predstečajnom postupku, svakog 15-tog u mjesecu.

RB	OIB	NAZIV VJEROVNIKA	IZNOS OBVEZE	OTPIS	PREOSTALO ZA OTPLATU	STRUKTURA
1	32601066630	KOVAČIĆ PROMET D.O.O.	880,34	616,24	264,10	0,07%
2	526441439848	WURTH HRVATSKA D.O.O.	226,01	158,21	67,80	0,02%
3	19445585303	KARMAJ D.O.O.	375,05	262,54	112,52	0,03%
4	85821130368	FINA	77,50	54,25	23,25	0,01%
5	7651552507	FALCON TRADE D.O.O.	5.031,95	3.522,37	1.509,59	0,40%
6	18601531009	SPEC. ORD. JADRANKA FERENC LEDIĆ	225,00	157,50	67,50	0,02%
7	74056056752	FORCH D.O.O.	7.037,50	4.926,25	2.111,25	0,56%
8	94007839760	JAVNI BILJEŽNIK BAKRAČ NIKOLA	1.687,50	1.181,25	506,25	0,13%
9	28833627484	LIMARIJA ESBASTIJAN D.O.O.	63.734,65	44.614,26	19.120,40	5,05%
10	97333778315	INTIV CAR D.O.O.	41.189,65	28.832,76	12.356,90	3,26%
11	51300620359	BRAVARSKI OBRT POKOS	2.207,05	1.544,94	662,12	0,17%
12	94472454976	JADRANSKO OSIGURANJE DD	3.999,40	2.799,58	1.199,82	0,32%
13	28049382151	LABERNA D.O.O.	38.161,52	26.713,06	11.448,46	3,02%

14	26211779467	SPEC. ORDINACIJA DUBRAVKA IMBRIOVČAN	1.395,00	976,50	418,50	0,11%
15	95440430723	M.I. HRSAK D.O.O.	71.595,15	50.116,61	21.478,55	5,67%
16	10840749604	GENERALI OSIGURANJE D.D.	2.919,53	2.043,67	875,86	0,23%
17	28579840610	VIZOR D.O.O.	3.875,00	2.712,50	1.162,50	0,31%
18	55525619967	VB LEASING ZAGREB	2.847,56	1.993,29	854,27	0,23%
19	31246592766	SUPERPRINT D.O.O.	1.310,63	917,44	393,19	0,10%
20	15007977430	MST-BOJE D.O.O.	548,64	384,05	164,59	0,04%
21	73623072528	AUTO CENTAR KRIVAK	1.790,15	1.253,11	537,05	0,14%
22	65944955212	MILLENIUM METALI D.O.O.	6.769,40	4.738,58	2.030,82	0,54%
23	90275854576	PORSCHE LEASING	6.503,59	4.552,51	1.951,08	0,52%
24	24207363440	SPARTAK D.O.O.	140,13	98,09	42,04	0,01%
25	54482179263	OPTICUS IT D.O.O.	464,68	325,28	139,40	0,04%
26	11711059133	SIGA D.O.O.	5.317,50	3.722,25	1.595,25	0,42%
27	23322765132	LIMARIJA LEVAGIĆ	2.149,39	1.504,57	644,82	0,17%
28	70555369505	USTANOVA ZA OBRAZOVANJE ODRASLIH VIZOR	1.150,00	805,00	345,00	0,09%
29	18683136487	RH. MINISTARSTVO FINACIJA	165.225,00	115.657,50	49.567,50	13,09%
30	92963223473	ZAGREBAČKA BANKA D.D.	119.295,00	83.506,50	35.788,50	9,45%
31	13359090697	DRAGO STRAH	155.300,00	108.710,00	46.590,00	12,30%
32	79710348557	DANIJELA SOVIĆ	172.340,00	120.638,00	51.702,00	13,65%
33	03101540680	"MGM" limarski obrt, vl. Mario Kišček	376.420,00	263.494,00	112.926,00	29,82%
		<b>Ukupno:</b>	<b>1.262.189,47</b>	<b>883.532,63</b>	<b>378.656,84</b>	<b>100,00%</b>



**Izlučni vjerovnici:** Navedeni vjerovnici ne sudjeluju u predstečajnom postupku te će se isiti namiriti iz imovine na kojima vjerovnik ima izlučno pravo. U slučaju da se vjerovnici koji imaju izlučno pravo odreknju prava na odvojeno namirenje, predlaže se svrstavanje vjerovnika u prvu skupinu te će se za iste predložiti isti način namirenja kao i za neosigurane vjerovnike.

RB	OIB	NAZIV VJEROVNIKA	OBJEKT LASINGA	IZNOS OBVEZE
1	90275854576	PORSCHE LEASING d.o.o.	VOLKSWAGEN GV CADDY COMFORTLINE VAN 2.0 TDI DSG	6.503,59
2	55525619967	VB LEASING d.o.o.	CITROEN JUMPER (Diesel) DUPL. KABINA + SANDUK 35 + L4 HDI150	2.847,56
			UKUPNO:	9.351,15

## 8. ROKOVI ZA DOBROVOLJNO ISPUNJENJE

Vjerovnici su svrstani u jednu grupu:

- Vjerovnici koji imaju neosiguranu tražbinu. Za njih je predložena otplata 30% od utvrđenih tražbina u 48 jednakih mjesečnih anuiteta, nakon isteka 12 mjeseci počeka, bez kamata.
- Izlučni vjerovnici: Navedeni vjerovnici ne sudjeluju u predstečajnom postupku te će se isiti namiriti iz imovine na kojima vjerovnik ima izlučno pravo. U slučaju da se vjerovnici koji imaju izlučno pravo odreknu prava na odvojeno namirenje, predlaže se svrstavanje vjerovnika u prvu skupinu te će se za iste predložiti isti način namirenja kao i za neosigurane vjerovnike.
- Prioritetne tražbine – Tražbine po osnovi bruto plaća radnika nisu predmet predstečajnog postupka i iste će se namiriti prioriteto.

## 9. PLANIRANI TROŠKOVI RESTRUKTURIRANJA

Troškovi restrukturiranja podijeljeni su u skupine koji uključuju sljedeće grupe troškova:

- Administrativni troškovi - 10.000 kn
- Operativni troškovi restrukturiranja - 20.000 kn
- Ostali troškovi – 7.000 kn

Ukupno očekivani troškovi postupka restrukturiranja procjenjuju se na 37.000,00 kn.

Plan financijskog i operativnog restrukturiranja tvrtke KROVNI CENTAR SUPER MARIO d.o.o. za 2018. - 2023. godinu usvojio je i odobrio zakonski zastupnik tvrtke KROVNI CENTAR SUPER MARIO d.o.o. dana 05.02.2018. godine.

## OBAVIJEST VJEROVNICIMA O PODNOŠENJU ZAHTEVA ZA POKRETANJE PREDSTEČAJNOG POSTUPKA

Uprava društva KROVNI CENTAR SUPER MARIO d.o.o., ovom izjavom, koja će biti objavljena putem javne objave na internet stranicama Ministarstva pravosuđa na e-oglasnoj ploči, obavještava sve vjerovnike o podnošenju zahtjeva za pokretanje predstečajnog postupka. Cilj pokretanja predstečajnog postupka je nastavak poslovanja i namirenje vjerovnika sukladno pravilu jednakosti i pravednosti poštujući sve odredbe Stečajnog zakona.

Sve obavijesti i dokumentacija vezane uz predstečajni postupak tvrtke KROVNI CENTAR SUPER MARIO d.o.o. bit će javno dostupne na internet stranicama Ministarstva pravosuđa na e-oglasnoj ploči. Ovim putem pozivamo sve vjerovnike tvrtke KROVNI CENTAR SUPER MARIO d.o.o. da podrže naš Plan restrukturiranja, a sve u svrhu nastavka poslovanja i namirenja tražbina vjerovnika te omogućavanja poslovanja našeg Društva.

Nakon prihvatanja Prijedloga za otvaranje predstečajnog postupka za tvrtku KROVNI CENTAR SUPER MARIO d.o.o. od strane Trgovačkog suda, kontaktirat će se vjerovnici kako bi se pribavila zakonom propisana većina potrebna za prihvatanje Plana finansijskog i operativnog restrukturiranja.

U Koprivnici, 05.02.2018.

KROVNI CENTAR SUPER MARIO d.o.o.

Mario Kišiček, direktor  
KROVNI CENTAR

**SUPER MARIO**  
d.o.o.

K.P. V. 12, Nova Budanza 4  
m: 090 572 56 77 • tel. 048 22 11 22